



- ✓ Ideal for large areas
- ✓ Easy to install
- ✓ Fully compliant to latest regulations
- ✓ CE Approved

Suitable for
most floor coverings
(always check with floor manufac-



Quality Heating

www.elektrische-vloerverwarming.nl

Save energy
Go for Quality Heating

Quality Heating Foil
Installatievoorschriften | Installation manual |
UNDERFLOOR HEATING SYSTEM
INSTALLATION MANUAL

Quality Heating elektrische vloerverwarmingsfolie

Wij willen u feliciteren met uw aankoop van één van de producten van Quality Heating. Elk product van Quality Heating is gemaakt op kwalitatief hoogstaande wijze. Natuurlijk wilt u deze kwaliteit ook behouden. Daarom dienen onze producten op de juiste manier te worden geïnstalleerd.

Met deze handleiding, worden de benodigde handelingen voor de installatie, stap voor stap aan u uitgelegd. Tevens wordt u gewezen op enkele belangrijke aandachtspunten, waar u tijdens de installatie op moet letten. Alleen wanneer u uw product op onderstaande manier installeert, kunt u rekenen op de volledige garantie van Quality Heating vloerverwarming.

Indien er tijdens, of na de installatie van een product van Quality Heating vragen ontstaan, schroom dan niet om onze helpdesk te raadplegen via: info@elektrischevloerverwarming.nl.

Controle

Controleer, voordat u aan de slag gaat, de inhoud van de verpakking.

Een complete set bestaat uit:

- Quality Heating folie inclusief aansluitdraad
- Controlekaart
- Bijgeleverde intelligente programmeerbare thermostaat
- Flexibele sensorbuis
- Aansluitdraad zwart/blauw
- Installatievoorschriften
- Vloersensor
- Krimpconnectoren



Benodigde materialen:

- Het Quality Heating elektrische vloerverwarming systeem.
- ISO74 isolatie boards voor een optimaal resultaat.
- Elektra inbouwdoos (min 5 cm diep).
- Stroompunt met aarding.
- Multimeter
- Diverse gereedschappen.

Waar moet u opletten:

- Kruis of vouw de vloerverwarmingsfolie nooit.
 - Sluit de vloerverwarmingsfolie nooit aan als de folie (nog) is opgerold.
 - Sluit de bedrading nooit direct aan op 230 Volt gebruik altijd een thermostaat.
 - Ga niet in de vloer boren daar waar de vloerverwarmingsfolie gemonteerd is.
 - Mag niet worden toegepast in vochtige ruimtes.
 - De vloerverwarmingsfolie dient te allen tijden geïnstalleerd te worden in combinatie met aardlekschakelaar.
 - De bijgeleverde thermostaat kan maximaal 16A schakelen. Bij grotere geïnstalleerde vermogens welke via een thermostaat geregeld dienen te worden dient schakeling via een relais te geschieden. (Webshop verkrijgbaar www.elektrische-vloerverwarming.nl)
 - Wilt u een houten vloer op de elektrische vloerverwarmingsfolie monteren? Dan is het noodzakelijk om bij de fabrikant van de houtenvloer te informeren of dit mogelijk is. Dit is om eventuele problemen te voorkomen. De vloerafwerking mag geen warmte weerstandswaarde hebben van van meer dan 0,17m² K/W
 - De bijgeleverde thermostaat dient begrensd te worden op een maximum vloertemperatuur van 28C.
 - Vloerverwarmingsfolie mag alleen worden toegepast in droge ruimtes IPX1
 - *Dikke vloerkleden of andere isolerende materialen mogen niet op het verwarmde gedeelte van de vloerafwerking worden geplaatst.*
 - Let op: de parket of laminaat of houten vloerdelen dienen een minimale dikte te hebben van van 5 mm en een maximale dikte van 21 mm te hebben. Neem bij afwijkende diktes contact op met uw leverancier.
 - Bedek de verwarmingsfolie met damp werende PE folie met een minimale dikte van 0.1 mm.
- Meet de totale weerstandswaarde van de verwarmingsfolie en noteer deze waarde op de check/control kaart. Meting Ohmse weerstand 230 x 230 / vermogen = Weerstandswaarde.
 - Voor isolatie maak ten alle tijden gebruik van de ISO-74 boards hardfoam.
 - De vloerverwarmingsfolie dient op voldoende afstand geplaatst te worden van andere hittebronnen zoals verwarmingsradiatoren, schoorsteenpijpen.
 - De maximale elektrische stroom per folie-element is 5 Ampère (is Max. 15 strekkende meter folie).

STAP 1. Legschema



Het maken van een legschema is de eerste stap voordat u begint met het installeren van de elektrische vloerverwarmingsfolie. U kunt zelf bepalen waar u de thermostaat wilt hangen, deze kunt u echter beter niet direct in het zonlicht plaatsen. De beste plaats om de thermostaat te hangen is zo dicht mogelijk bij de te verwarmen vloer, op circa 1,5 meter hoogte. De bedrading dient niet direct contact te maken met de voedingsdraad van de elektrische verwarmingsfolie. Hierna kunt u het legschema van de Quality Heating verwarmingsfolie bepalen. De vloerverwarmingsfolie mogen elkaar niet overlappen.

STAP 2



Maak de ondergrond schoon en egaal, waar de folie wordt geplaatst. Het is verplicht om isolatie te plaatsen onder de vloerverwarmingsfolie. Quality Heating heeft diverse isolatie mogelijkheden. Ga naar de webshop of neem contact op met de klantenservice. Heeft u een vochtige ondervloer gebruik dan de Quick Heat floor primer als voorstrijk middel.

Stap 3. Isolatie board ISO74



Met de ISO74 verhoogt u het rendement en de reactietijd van de vloerverwarmingsfolie. Deze eigenschappen resulteren in een lager energieverbruik. De ISO74 kunt u alleen monteren op een vlakke ondervloer. Tape de hoeken vast met tape om schuiven van de isolatie te voorkomen. Laat ca 30 mm ruimte over Voor de voedingsdraden. Zorg er voor dat de vloer schoon is en dat er geen scherpe voorwerpen in contact kunnen komen met of kunnen vallen op de verwarmingsfolie gedurende de installatie.

STAP 4.

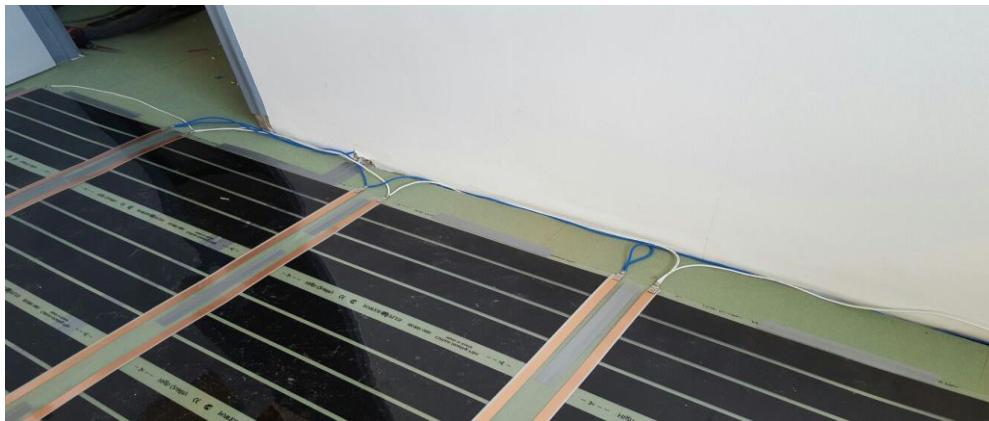
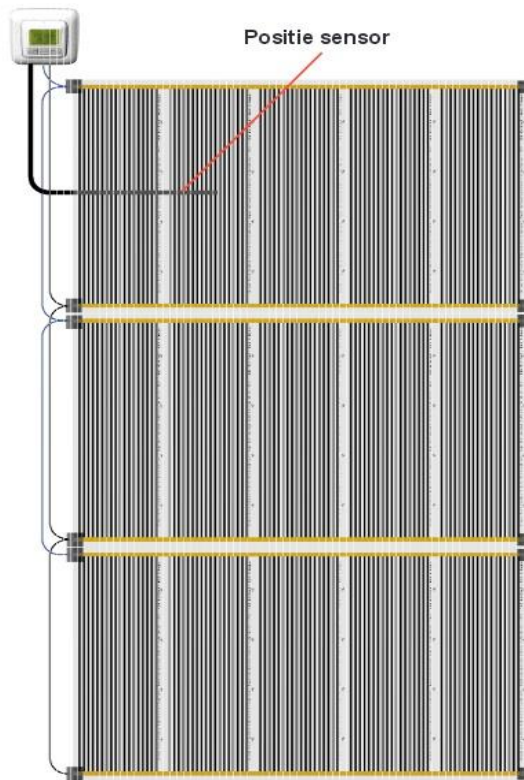

Maak twee sleuven in de muur vanaf het punt waar de thermostaat wordt gemonteerd naar de vloer. Door de ene buis lopen de aansluitdraden van de vloerverwarmingsfolie en door de andere buis loopt de 'voeler, vloersensor'

1* Rol de vloerverwarmingsfolie uit.

2* Zorg ervoor dat de folie volledig vlak en zonder hoeken of vouwen komt te liggen

3* Knip de folie alleen langs de perforatie.

4* Bedek de openliggende koperen einden, waar geen aansluitdraad worden aangesloten met de bijgeleverde isolatie tape.

5* Rol de volgende vloerverwarmingsfolie parallel naast het eerste vloerverwarmingsfolie

6* De verwarmingsfolie kan worden gemonteerd op de vloer met de bijgeleverde tape.

Stap 5. Aansluiten van de bedrading



Als de complete vloeroppervlakte belegd is met de Quality Heating vloerverwarmingsfolie dan kunnen de voedingsdraden worden aangesloten. Klem de krimpconnector vast m.b.v. de drukverdeeltang/combinatie/krimp tang (foto boven). Let op bij een enkele voedingsdraad (1^e connectie) altijd de kerndraad dubbelvouwen! Knijp altijd aan beide zijden van de connector aan de bedrading vast. Vervolgens plaats de krimpconnector over de koperen geleider op de verwarmingsfolie. Knijp de druk verdeel tang goed dicht.

Attentie: Bij een enkele voedingsdraad (1e connectie) altijd de kerndraad dubbelvouwen!

Na de installatie LET OP: isoleer de krimpconnectoren altijd knip 2 stukjes isolatietape PVC en plak deze aan beide zijdes over de krimpconnectoren. De tape moet ruim over de uiteinde van de krimpconnector bevestigd worden minimaal 5 mm. Ook de uiteinde van de vloerverwarmingsfolie dient te worden geïsoleerd met isolatie tape.

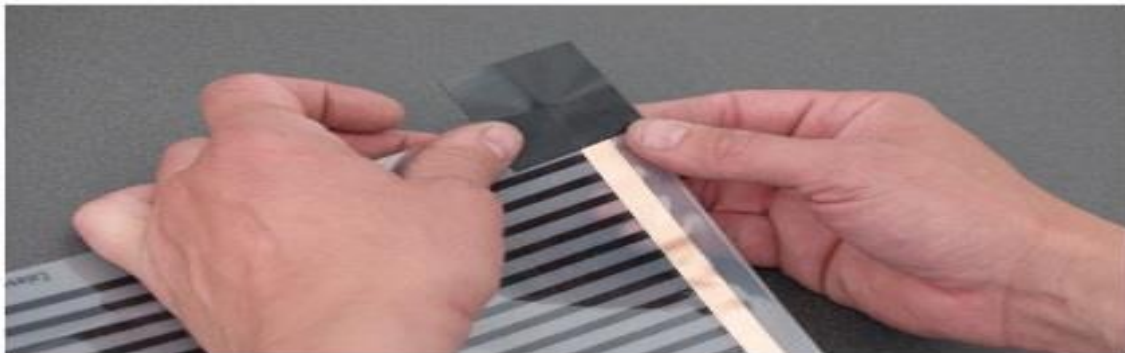
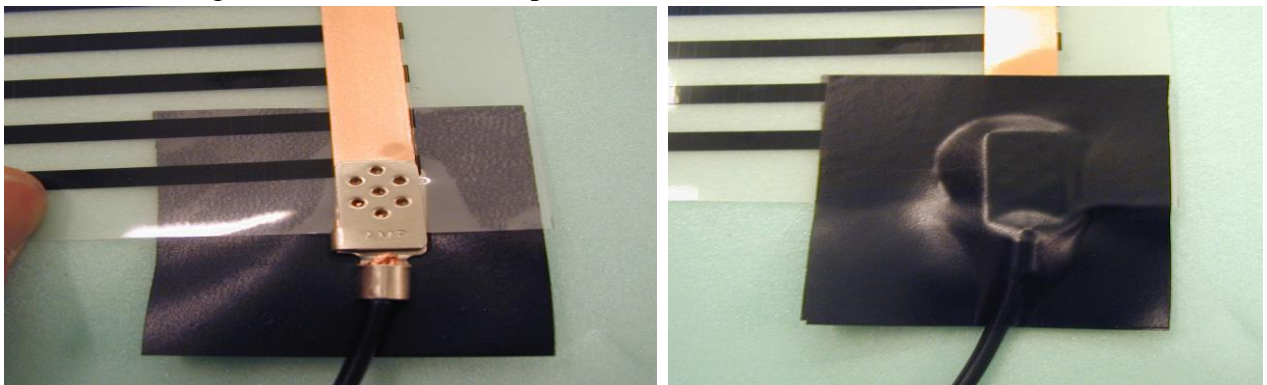

Stap 5.1 Bedekken met damp werende folie

Bedek de verwarmingsfolie met damp werende PE folie met een minimale dikte van 0.1mm. Als het eventueel noodzakelijk is kunt u meerdere lagen gebruiken om de totale oppervlakte van de folie te bedekken. Plaats de vloerdelen (Parket, hout of laminaat volgens de instructie van de fabrikant.



STAP 7. Aansluiten thermostaat



De aansluiting dient door een erkend installateur te worden uitgevoerd overeenkomstig de NEN 1010 voorschriften. Voor montage of demontage van de thermostaat altijd de elektriciteit in de meterkast uitschakelen. De thermostaten van Quality Heating zijn te monteren in een enkelvoudige inbouwdoos van 5CM diep, volgens standaard DIN formaten. Controleer altijd of de stroom is afgesloten.

Instellen Thermostaat: De thermostaat dient ingesteld te worden met een maximum vloertemperatuur van 28°C.

Aansluiten/voeding 230 VAC
Voeding L= Fase (bruin)
Voeding N= Neutraal (blauw)

Aansluiten/folie Max load
3600Watt 16A



Monteer de thermostaat en bevestig deze in de inbouwdoos. Herplaats het afwerkraam en plaats het displayhuis terug in positie en druk deze aan.

Voor het gebruik en programmeren van de thermostaat verwijzen wij u naar de instructies die bij de thermostaat zijn toegevoegd.

Let op! Onder de vloerafwerking is een 230Volt elektrische vloerverwarmingsfolie aangebracht!

U dient de vloerverwarmingsfolie tussen en na iedere arbeidsgang te controleren d.m.v. een multimeter en de gemeten waardes in te vullen op de instructiehandleiding. De Ohmse waarde mag max. 10% afwijken. Bewaar deze kaart in uw meterkast, het is onderdeel van uw garantie.

Type folie geïnstalleerd: _____W/m²
Totale lengte folie geïnstalleerd: _____Mtr
Gemeten weerstandswaarde totale installatie _____Ohm
(W/m² x 0.5 x meterlengte = totaal wattage systeem) 100W/m² of 160 W/m² x 0.5 x
_____meterlengte = _____Watt

Nadat de vloerafwerking is geplaatst:

↑ Verschil ~ max. 5% ↓

Type folie geïnstalleerd: _____W/m²
Totale lengte folie geïnstalleerd: _____Mtr
Gemeten weerstandswaarde totale installatie _____Ohm
(W/m² x 0.5 x meterlengte = totaal wattage systeem) 100W/m² of 160 W/m² x 0.5 x
_____meterlengte = _____Watt

Zijn er tijdens de meting of metingen andere waardes geconstateerd, neem dan direct contact op met uw leverancier. Bewaar deze handleiding goed

Vrijwaring Quality Heating

Dit product is vrij van materiaal- en/of andere fouten. Producten die beschadigd zijn door mechanische beschadiging/veroudering, incorrecte aansluiting of niet volgens van de installatie en/of gebruiksinstructies zijn toegepast, vallen volledig buiten iedere aanspraak op garantie.

Alle informatie, inclusief illustraties, in deze handleiding wordt verondersteld betrouwbaar te zijn. Gebruikers dienen onafhankelijk te controleren of het product voldoet aan de gewenste specifieke toepassing.

De leverancier geeft geen garantie aangaande de nauwkeurigheid of volledigheid van de informatie en aanvaardt geen aansprakelijkheid met betrekking tot het gebruik, modificatie, vergissingen en printfouten geven geen recht op vergoedingen of compensatie.

De enige verplichtingen van Quality Heating voor dit product zijn te vinden in de leveringsvoorwaarden welke staan vermeld in de algemene voorwaarden. Specificaties kunnen zonder vooraankondiging worden gewijzigd.

LET OPI!

ONDER DE VLOER IS EEN 230 VOLT
VLOERVERWARMINGSSYSTEEM
GEÏNSTALLEERD! NOOIT BOREN OF
SCHROEVEN IN DE VLOER!

ZIE TEKENING/FOTO VOOR DE POSITIE
VAN DE VLOERVERWARMING.

ATTENTION!

UNDERNEATH THE FLOORING A 230
VOLT HEATING SYSTEM IS INSTALLED!
NEVER DRILL OR SCREW INTO THE
FLOOR!

SEE SCHEDULE/PICTURE FOR THE
POSITION OF THE HEATING SYSTEM.

ACHTUNG!

UNTER DEM BODEN WURDE EIN
230 VOLT BODENHEIZUNGSSYSTEM
ANGEBRACHT! NIEMALS IN DEN BODEN
BOHREN ODER SCHRAUBEN!

SEHE ZEICHNUNG/FOTO FÜR DIE
POSITION DER BODENHEIZUNG.

Quality Heating Mat

Quality Heating Folie

Vloerverwarming geïnstalleerd

in:

.....

Quality Heating Mat

Quality Heating Folie

Floor Heating installed in:

.....

Quality Heating Mat

Quality Heating Folie

Bodenheizung installiert in:

.....

Lift verpakking:

A:..... Ohm

B:..... Ohm

C:..... Ohm

Na inpassen op vloer

A:..... Ohm

B:..... Ohm

C:..... Ohm

Initial Reading:

A:..... Ohm

B:..... Ohm

C:..... Ohm

Mat/Cable Laid:

A:..... Ohm

B:..... Ohm

C:..... Ohm

Aus der Verpackung:

A:..... Ohm

B:..... Ohm

C:..... Ohm

Nach Einpassen auf dem Boden:

A:..... Ohm

B:..... Ohm

C:..... Ohm